臺灣日日新報
本日四頁
發行兼編輯人 江口讓作
臺北市榮町四丁目卅一番地
發行所 臺灣日日新報社

翼賛會改組の方向に貴族院の動向微妙

議案審議は快速順調

【東京十六日發同盟】貴族院は今議會を通じ國防保安法改正、國防保安の二大法案を始め現在十餘件の法案に就き貴族院より續々送付される重要法案の審議に全力を傾注して居り……

全力を

本會議

頑ぶる

議會局

有馬事務總長談

【東京十五日發同盟】翼賛會改組問題に關し有馬事務總長は十五日次の如く語つた

待機の姿勢で休會

全議案議了後の衆議院

【東京十六日發同盟】今議會も愈々第五週目に入り既に峠を越した衆議院の重要案件は十六件追加豫算のみとなり今や二十日の本會議で可決貴族院に送付の段取りで、大體來る二十二日遲くも二十五日までには全部の案件を議了する豫定で又貴族院も今月末には全部の案件を議了し得ることとなり、かくて今議會は愈々三月二十五日まで……

實質的統合へ

農林省の農業新體制案

【東京十六日發同盟】農業新體制の一環をなす農業團體統合案の今議會提出は遂に取り止めとなつたが……

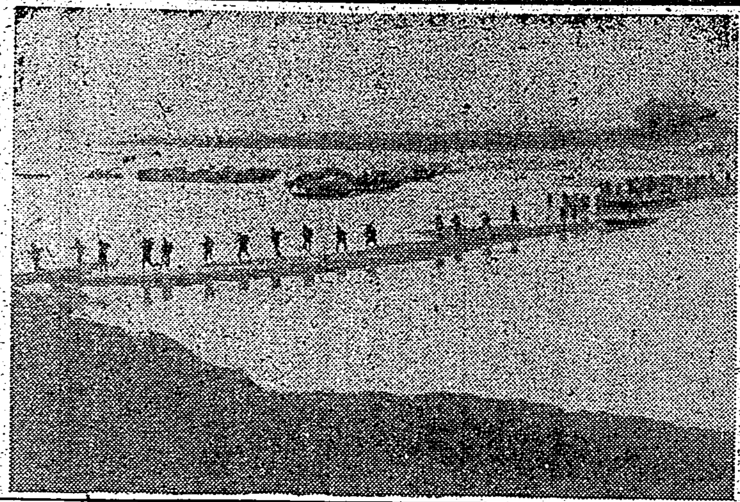

盧苞墟包圍殲滅戰

首相の裁斷に注目

翼賛會改組問題の今後

【東京十六日發同盟】翼賛會改組問題に關する問題は近衞首相と前田議員並に後藤總務局長等の會談に依つて……

野村大使と初會見

"衝突はまだ同避し得る"

ル大統領率直に述ぶ

【ワシントン十四日發同盟】十四日午後ホワイト・ハウスに於て行はれた野村大使とル大統領との初會見の內容につき……

泰壓迫頓に露骨

英軍事行動と金融經濟併行

【バンコック十六日發同盟】最近英國はタイ、マレー國境方面及びビルマ國境に大部隊の軍隊を移動集結せしめた……

慌てる重慶

【上海十四日發同盟】……

佛內閣改造實施

反獨閣僚は追出されん

【ヴイシー十五日發同盟】……

英の落下傘部隊

南伊に活躍を英確認

【ロンドン十五日發同盟】南イタリアに英國落下傘部隊を降下の事實を英國側は十五日ロイター通信を通じて……

南伊の貨物輸送杜絶

【ニユーヨーク十五日發同盟】ローマ國境に接れば南部イタリアの……

英土軍首腦最後の會見を行ふ

【アンカラ十四日發同盟】……

華北に防共委員會

剿共政策本格的に展開

【北京十六日發同盟】華北政務委員會では……

開戰以來の獨戰果

英船六十七萬噸を擊沈

【ベルリン十五日發同盟】……

グワム、サモア兩島

防備施設を提案

【ニユーヨーク十四日發同盟】……

グワム島防備費今度は通過せん

【ワシントン十五日發同盟】……

小康は表面のみ

國共兩軍隨所に衝突

【重慶十六日發同盟】國共兩軍の……

援蔣新借款の細目

【ワシントン十四日發同盟】……

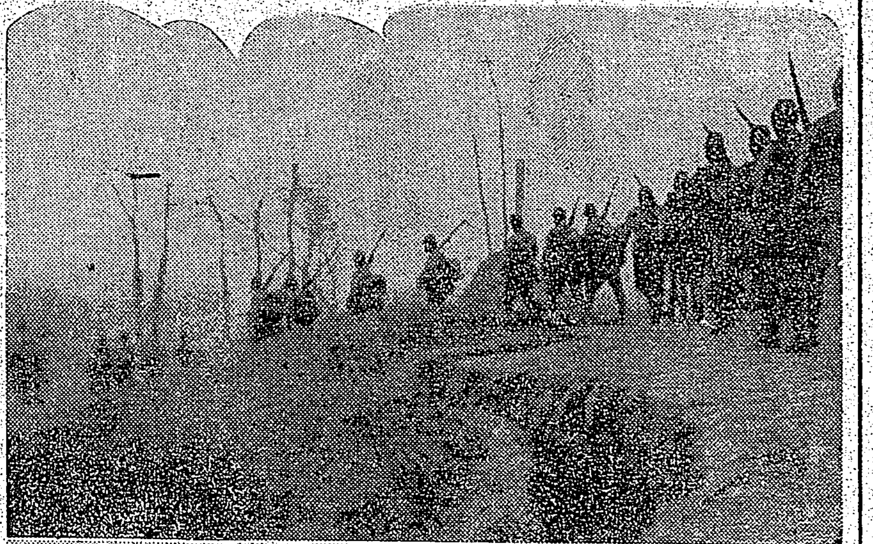

豫南戰線を征く　(上)赫々の戰果を收め軍旗を先頭に進擊する○○部隊　(下)曉に出發せんとする坂田部隊勇士

英、濠、蘭大公使

ハル國務長官と會談

【ワシントン十五日發同盟】……

ユーゴー首相外相等歸國

【ベオグラード十五日發同盟】……

追加計上要求決議書を手交

【東京十五日發同盟】……

米在伊兩領事館を閉鎖

【ワシントン十五日發同盟】……

第十八回全聯邦共產黨大會開く

【モスクワ十五日發同盟】……

空の要塞四機

米アラスカへ移駐を發表

【ワシントン十五日發同盟】……

米アラスカに飛行基地建設

【ニユーヨーク十四日發同盟】……

對比島武器貸與

【ワシントン十四日發同盟】……

舊民政派町田氏に一任

【東京十五日發同盟】……

けふの兩院

【東京十六日發同盟】十七日の……

中小經營對策を政策局で協議

【東京十四日發同盟】……

人事

急慢性淋疾に化膿性婦人科疾患に　丹毒に面疔に中耳炎に　盲腸炎に　眼に　感冒に　行性流
チセプタール 錠
中外新薬商會

低率保險新提供

低物價政策に順應し、保險料の著しく安い新種保險を提供します。

新種は、安い保險料で多額の保險をつけたい人に最も適當です。

生命保險に加入なさる方は先づ當社の保險をお研究下さい。

左記は新種千圓に對する一年拂保險料金の實例です。

八十五歲受取	圓	三十年滿期 圓
二五	一九・五三	二七・七四
三〇	二二・一〇	二八・四八
三五	二五・九四	三〇・六二
四〇	三一・二五	三四・二九
四五	三八・四二	四〇・〇七

保險種類は此の外數種あります

□保險案內贈呈

第一生命保險相互會社

東京市・日比谷

國民貯蓄目標額 百卅五億圓は確實

貯蓄組合法實施其他の新方法

【東京十五日發同盟】大藏省では明年度の國民貯蓄目標額を百卅五億圓と決定したが、十五日の衆議院赤字公債委員會に於て、宇賀四郎氏の質問に對し、岡田大藏次官は公債消化に就いては國民貯蓄組合法の實施、小額貯蓄債券の發行等の新方法を考へて居る旨次の如く答辯した

明年度に於ける公債消化に就て見るに[illegible]貯蓄目標額は百三十五億圓[illegible]國民の協力に依り[illegible]法として[illegible]新しい公債消化の方[illegible]國民貯蓄組合法、外國爲替[illegible]貯蓄目標を達成し得ると思ふ[illegible]。

私有財産制度の否認

改正治安維持法で斷乎取締る

【東京十五日發同盟】戰時國家統制の強化に伴ひ最近新しく擡頭して來た「土地國有論」及び「産業國營論」は今回の改正治安維持法第十條に規定する「私有財産制度の否認」に該當するや否やは衆議院治安維持法改正委員會に於ける中心議題となつてゐるが、十五日午後の同委員會に於て柳川法相は司法、內務兩當局一致の見解として、凡ゆる私有財産制度の否認を主張するもので[illegible]次の如く言明した

一、私有財産制度の否認と云ふことの意味は私有財産制度と相容れざる制度の實現を圖ること、即ち制度を根本的に破壞すると云ふ意味である。私有財産制度とは私人が財物に對して有する所有權を基礎とし所有權の保護し且つ規律する所の制度であつて國民生活の基本を爲す一つの制度である。而してこれを思ふに從來の國民共存共榮の精神を包含するものと解すべきである。從つて私有財産制度の否認は我が國家の根幹に動搖を及ぼす國體の否認とも云はねばならぬ。私有財産制度は極めて重要な基本的制度であるので憲法はこれを保護してゐるのであつて治安維持法に於てこれを否認する思想を處罰する所以も亦ここに存するのである

二、土地國有の主張もその內容を具體的に檢討しなければならぬ私有財産制度の否認になるかどうか判然せぬ。若し總ゆる私有を禁ぜんとする政治上の主張に於ては勿論私有財産制度を否認[illegible]に該當するものとして取締りの對象となるべきものと思ふが、土地は最も重要な生産資本であるが、その公有を主張する場合は總ゆる財貨の私有を禁ずる主張から出發してゐる場合が多かららうと思ふ

三、産業國營論と云つても明瞭ではないが、若しそれが總ゆる資本の私有を禁じ、これを公有に移すべきだと云ふ主張である場合には私有財産制度の否認に該當するものとして取締りの對象となるべきものと考へる

擴大強化した改正總動員法 (1)

戰時下經濟秩序の完全な維持を圖る

より廣く深く

國家總動員法の改正法律案が今回議會に提出され、現行法の公布された昭和十三年當時に比較して遙かに深刻化してをり、同時に事變の推移に直面するやうな[illegible]が生じた場合であるから、昭和十三年當時の現行法では到底現下の危機を乘り切ることが出來ないので、更めてかかる危機を乘り切るやうな[illegible]現在のわが國內外における情勢が[illegible]る、すなはちわが國の現段階は日米關係の惡化にかかはらず、東亞新秩序建設の最高國策を完遂すべく使命づけられ、これに即應して國內の經濟態勢を一段と整備することが要請せられてゐるので、軍需工業はこれらの物資や勞務の統制、或は生活必需品の[illegible]の爲に從つて、より廣汎となり、より深く、廣いものに認める必要が生じてゐるのである。このやうな根本理由の上に更に一、現行法は制定當時より相當不備があり[illegible]

平戰兩樣の基本

[illegible]

經濟全權の委任

今回の改正によつて總動員法が擴大強化され、經濟全權委任法的な色彩が濃厚になつたことは否定出來ない。しかし今回の改正を以て總動員の體制が完成したとはいへないのであつて、といふのは一部の反對論が存在して[illegible]

蘭印總督我代表招待

一月二十一日夜蘭領東印度のチャルダー總督はバタヴィアの總督官邸に於て我が芳澤代表團一行を招待して一夕の宴を開いた【寫眞(上)向つて右より前田海軍大佐、ヘーズデン土木長官、太田代表、スピツト副總督、芳澤代表、エンドフオーヘン代表、原田陸軍大佐 (下)同宴會場の全景】

蔣抗戰經濟を衝く (中)

奥地逼入に財源枯渇 頼る公債政策も闇雲

財政窮乏と公債濫發

[illegible]行不安が原因して更に資本の香港上海逃避等將政權の支配から逃避への流出が見られる、雲南側はこれらの遊資吸引に躍起となつて居り、昨年公布の「非常時期管理銀行貸付辦法」の如きも、政府系銀行の金融統制力強化を目差し一般銀行の資金が投機に向ふのを防ぎ、政府事業に吸引しようと策したものに外ならない、一方國內資金の動員も海外華僑資金の流入に[illegible]

ないやうに見受けられる、蔣政權は公債と通貨の增發に頼らねばならぬ立場にあり、昨年中發行した公債並に財政部許可の地方公債のみでも左に掲げる如き巨額に達し、然もこれらはいづれも一般公募によるところ少く、多くは政府系銀行の引受けとなつて通貨の增發をもたらしてゐるのである

一、軍需公債 十二億元(前年は六億元)

一、建設金公債 一千万磅及び米貨五千万弗(前年は六億元)

一、江蘇省地方財政整理公債 一千万元

一、廣東省六分利公債 一千五百万元

一、福建省 生產 建設公債 二千万元

一、四川省 地方 金融公債 五百万元

一、湖北省 貨幣 整理公債 八百万元

通貨膨脹と法幣暴落

法幣發行額 [illegible]委員會の公告によれば蔣政權の法幣發行高は昭和十五年六月末現在で三十億六千二百萬元に達し事變勃發直前に比し約百八〇%の激增となつてをり、また現金準備率は當時の六七%から四八%に低下してゐる、しかし物價騰貴や政府支出增加とそれに伴ふ政府系銀行以外の銀行券發行乃至は少額補助通貨の發行增大からみて一般に蔣政權の通貨發行高は今日六十億元を遙かに突破してゐると いふのが常識となつてゐる

(百万元)

	法幣發行高	同發行高指數
一九三七年六月末	一、四〇七	一〇〇
一九三八年	一、七三六	一二三
一九三九年	二、六六六	一九〇

一九四〇年[illegible]發行高の激增に伴つて通貨價値が暴落してゐるのはいふまでもなく國內價值の低落は物價騰貴によつても明瞭に察せられる。一方上海における外國爲替法幣の對外價値をみると昭和十五年五月には事變以來最低の三ペンスをなして對英三ペンス、對米五ドル臺の新安値に陷落[illegible]ドル臺に低迷してゐるのみならず國際金融界における[illegible]は極めて不安定となつて[illegible]

米價決定の方法

米穀應急措置法改正委員會 石黑農相答辯

【東京十五日發同盟】十五日の米穀應急措置法改正委員會に於て石坂繁氏から今後の米價は如何なる方法に依つて決定するかと政府の方針を質したに對し、石黑農相は大要次の如く答辯した

米價は從來米穀配給統制法に基づく最高、最低價格と更に臨時米穀配給統制規則に基づく最高販賣價格の二本建に依つて決定されて來たが現米穀配給統制法に依る最高價格と最低價格は何れも四十三圓に一致し且これ一本に釘附けされて居る形になり、從來の米價は不平と化して居るので今後同法第一條第一項の「最高價格」は勅令で定め[illegible]が公定を要せずし[illegible]給統制規則に依り最高販賣價格一本に依つて米價を決定することとした、而して米穀配給統制法に依る最高最低價格決定制に關しては依然として現存の米穀價格決定は米穀應急措置法改正に依つて廢止となる米穀價格委員會に[illegible]必要となる米價を提出し米價の決定を[illegible]して合議制に依る[illegible]

臨時軍事費累計額

二百廿三億三千五百萬圓

【東京十五日發同盟】臨時軍事費追加豫算案四十八億八千萬圓の成立に依り過般成立を見た、十五年度の臨時軍事費が今議會に於て成立を見るに至つたが、十五日衆議院豫算總會に提出された、政府の參考資料に依れば支那事變勃發以來現在迄の臨時軍事費累計額は二百二十三億三千五百萬圓となり其財源のうち公債金合計は百九十四億六千萬圓、支那事變特別税は八千百萬圓、軍事費收納金は四百五十萬圓とな[illegible]

蘭船極東から引揚ぐ

【紐育本社特電十六日發】蘭印政廳は極東方面航行中のオランダ船に突如引揚げ命令を發して注目を惹いてゐるが十五日午後八時神戸出帆の便船で阪神間居住のオランダ人十二家族二十七名がバタビアに引揚げた

國債發行總額

事變勃發以來昨年末まで

【東京十五日發同盟】大藏省では十五日支那事變勃發以來昨年末における國債現在額調を參考資料として衆議院赤字公債委員會に提出したが、これによれば支那事變勃發以來昨年末における國債總額は百七十六億七千三百萬圓でその內譯左の如し(單位百萬圓)

昭和十二年六月末		
內國債		九、三六四
外國債		一、三五五
計		一〇、五八〇
同 十二年末		
內國債		一〇、五八五
外國債		一、三〇七
計		[illegible]
同 十三年末		
內國債		一四、九三四
外國債		一、二八七
計		[illegible]
同 十四年末		
內國債		二〇、三五三
外國債		一、二八六
計		二一、六三〇
同 十五年末		
內國債		二七、〇〇八
外國債		一、二四五
計		二八、二五三

日銀株主總會

配當年一割据置

【東京十五日發同盟】日銀では十五日午前十時本店に於て第百[illegible]回定時株主總會を開催、結城總裁議長席に着き下半期營業報告(營業收入[illegible])を報告した後、八代則彦氏より提案の利益處分案の通り配當年一割据置と決定したが、左の如く[illegible]

利益金	[illegible]
前期繰越金	[illegible]
計	[illegible]
處分	
法定積立金	[illegible]
別途積立金	[illegible]
賞與金	[illegible]
配當金(年一割)	[illegible]
後期繰越金	[illegible]
計	[illegible]

大成建築信組總會

臺北市大成建築信用組合では十五日午後二時より鐵道ホテルで第二回通常總會を開催、出席者三十四名、委任狀十六名、計五十名にて、前年度事業報告、財産目錄、損益計算書、剩餘金處分案等を承認、任期滿了の理事、監事の選擧を行ひ[illegible]とした。[illegible]

剩餘金	一、八五一四
其の處分	
準備金	一、三二一九
配當金	[illegible]

株式 大有商行
臺北本町
電三一八七・三四〇八・四七三二番

結核予防に
ヒトヂー
血行をさかんにし抗力をつくので結核の豫防と治療に最適の強壯劑です
甘く飲みよく效め作かな液體

東京一般實物取引員
短期・長期・實物
吉村右一商店
東京日本橋區蠣殼町

中野高等無線電信學校
校長 陸軍中將 沖貞男
所在 東京市中野區江古田 電話中野三九七三・七〇五三番

丹頂 シラブ齒
コレなら耐久力3倍

アサヒカメラ 二月號
目下發賣中!
全國アマチュア諸君と協力してわが寫眞界新體制確立に邁進する充實編輯の本誌二月號 定價八十錢(送料六錢)
時の人・寫眞と訪問記
★外交・透視眼の辯(松岡洋右氏)
★圖拔けた貫祿と實力(双葉山關)
カメラを實務に活用した話
特輯 打ち込み寫眞の苦心……原田千代藏
七五三風俗を記錄して……宮田政雄
警察敎授に寫眞を利用……岩田和喜子
敎材としての寫眞の應用……柳本利一
大政翼贊會と情報局
寫眞持廻り座談會
作品を圖んで 林謙一・添田恕一・根岸周義・野村幸雄・入澤文明・松本洋三・長谷川鯉・宗井幹・本野盛一・上田俊次
アメリカ寫眞界見聞記……星野辰男
特輯・國民寫眞讀本
比較顯微鏡の威力……吉川澄一
海外圖書檢閱の話……武井勇
特輯・季節寫眞の撮り方
日本晴・雪下がスタヂオ(家庭寫眞)……渡邊義雄
撮影の正しき目標(野外寫眞)……小石清
報道寫眞は誰にも撮れる(報道寫眞)……鈴木正記
標本撮影の實際(科學寫眞)……岡田喜一
癡さに負けず水洗(暗室操作)……熊谷辰男
隨筆 青海波……內田誠
暗箱いぢり……堀口大學
★白銀の榮光(冬山の寫眞)
寫眞月例懸賞入選作品集
日本寫眞會同人展傑作集
特輯・働く人々
スキー・アルバム
北海道の子供
戰線將士慰問寫眞
ドイツの寫眞壁新聞
特輯・寫眞科學の探求
發色現像の極限……岩田宥一
レンズ構成と尖銳度……清野猛
印畫の色調決定……吉川喬
廿世紀の新春……山村履生
海外進出の特許爭奪……秋山安三郎
朝日新聞社發行

最新 多基性 淋病 化學療法劑
內服 ケンゴール
最後の淋絲を排除
內服ケンゴールは、この化學的原理の正鵠を掴み、化學作用の奥の奥の淋菌撲滅作用を體內に持續的に發生させる最新の多基性內服藥で、一基性と三基性との各々の治療特長は勿論の事、それ以上に、相乘作用の效果を見逃してはならない。
服用後、排尿痛がとれ、不快な分泌物の停止が速かに現れる。從來手古ずつた尿中の淋絲が消失し尿が清水の樣に澄むのに數日はかからぬと云ふ今迄にない治療力が獨自の特長です。
化學的治癒へ一路
この治療力を發揮させて、全身的に局所的に淋菌を撲滅して治癒へ導くには、必ず三・四服用法を實行する――1クール(56錠)を一日三回(一回6錠宛)一日18錠)、三日間に服用し、あと四日間休むのみで充分である。
急性症が1クールで排尿痛分泌物が消失し、尿がすんでも、續いて一又は2クールで追擊する事をおすゝめする。慾局迄淋菌を排除する爲である。
●慢性頑症●大體4クール以上の追擊を目標とすれば良い。
自家製劑による 治療的經濟的優越
本劑の組成成分たる二種の化合物は、何れも自家製藥なるを以つて、高純度を有し性能頗る鋭敏、且製價低廉なる故、治療上頗る好適である。
適應症 男性 淋毒性尿道炎・膀胱炎・攝護腺炎・睾丸炎・副睾丸炎・其他 女性 淋毒性膣炎・子宮內膜炎・附屬器炎・其他
注意 全國有名藥店ニアリ 本劑服用法ノ詳細ハ添附ノ説明書ヲ參照サレタシ
定價 1クール 五十六錠 一圓五十錢 2クール 一〇八錠 二圓八十錢 4クール 二一六錠 五圓三十錢 病院大量用 五〇〇錠 十二圓
東京市芝區通新町十三番地 總代理店 合名會社 河原商店 振替貯金東京三三〇一九番 電話三田(45)一六八五・一六八六番
日東製藥合名會社製品

けふ祈年祭の御儀

聖上陛下御親拜あらせらる

【東京十六日發同盟】十七日は祈年祭、宮中におかせられては天皇陛下には賢所、皇靈殿、神殿に御親拜あらせられ嚴そかなる御儀を行はせられる、この朝神殿には宮内官總代が直衣、三條掌典長以下奉仕し神饌幣物を供し奉り、三條掌典長恭しく祝詞を奏し奉り次で午前十時天皇陛下には黄櫨染御袍の御束帶を召されて内陣の御座に着かせられ御親拜、畏くも昭和十六年の五穀豐穣を祈年あらせ給ふと承はる尚此の日神宮には勅使として川出掌典を參向差遣せしめられる

臺北の三神社に幣帛供進使參向

新嘗祭、例祭と相並び年の始めに當つて年穀の豐穣を祈ると共に天皇陛下の御安泰を祈り奉り併せて國家の安泰を祈願する祈年祭は神社の三大大祭であり、當日は畏くも宮中に於ては天皇陛下の御親拜が行はせられ、全國各神社に於ては夫々大祭が執行され幣帛供進使が參向する事になつて居るが、臺北に於ては十七日午前九時より臺灣神社（幣帛供進使長谷川總督、隨員安住秘書官）、立川府社（會長[illegible]）建功神社（幣帛供進使松岡總務長官代理、隨員林秘書官、齋藤府警）稻荷神社（幣帛供進使木原市長、隨員佐々木文書、古市社會課長）に於て嚴肅に執行される

祈年祭（としごひまつり）は古來行はれて居た祭祀で「古語拾遺」に大地主神が御歳神の祟りを惧れて年の豐穣を祈つた傳説があり之を以て祈年祭の始めとも云はれて居るが、此の祭祀が法の上で規定されたのは大寶令で其の後「貞觀儀式」「延喜式」等にも記されて居り、當時より全國的に盛大に行はれて居たが應仁の亂當時一時全く廢絶して居たのを明治二年再興され大正三年より府縣社以下の神社にも神饌幣帛供進の規定が定められて今日に及んで居る、古は二月四日に定められて居たが明治維新後同日に頒幣を行ひ十七日に祭儀を執行する事となり、現在は宮中に於ては二月四日に頒幣の儀を行ひ十七日には小祭を以て宮中三殿に祭典を執行し天皇陛下の御親拜があり神宮には勅使を差遣せられ十七日に大祭を執行する、此の祭儀に斯る國家的な重要意義を有するにも拘はらず國民の認識が不徹底なのに鑑み時局下農民精神の振興、敬米思想の如く神祇院は全國に通牒を發し[illegible]

褚大使を圍んで映畫人が歡迎會

【東京十六日發同盟】日華合辦中華電影公司社長として映畫に理解の深い褚民誼駐日支那大使を圍む映畫關係者の歡迎會が十六日午後六時から麹町星ケ岡茶寮で開かれた、大谷（松竹）、川喜多（東和商事）、[illegible]（東寶）、大橋（同）岡（日活）の各映畫會社幹部に田中絹代、澤村貞子さんらの女優陣も出席、大谷松竹社長から映畫に依る日支文化の提携についての抱負を述べ褚大使も映畫を通じての日支親善への邁進を誓つて懇談裡に九時頃散會した

軍人精神を發揮し終始熱心な訓練

郷軍臺北分會の査閲

本年から實施されることとなつた在郷軍人臺北市聯合分會査閲は陽光燦たる日本晴れの十六日高砂グラウンドに於て盛大に實施された、午前八時より正午までは城内、城西、城北各分會、午後一時からは城東、城南、東南各分會と午前午後の二部に分けられ夫々査閲官聯合分會長村田大佐査閲の下に先づ閲兵、軍裝檢査あつて郷軍の意氣烈々若草の上に躍る各個教練、銃劍術、陣中勤務、分隊教練及び突撃等が行はれ最後に勇壯なる分列行進あり、終つて聯合分會長村田大佐の講評、聯合支部長福永大佐の訓示があつて閉會したが午前、午後共に軍人精神を遺憾なく發揮、終始熱心なる訓練を爲した、殊に出席率が頗る良好で會員の自覺めに依ることは勿論であるが雇主或は上司の理解と積極的な援助に依ることも亦大なりとして當事者を感激せしめてゐた

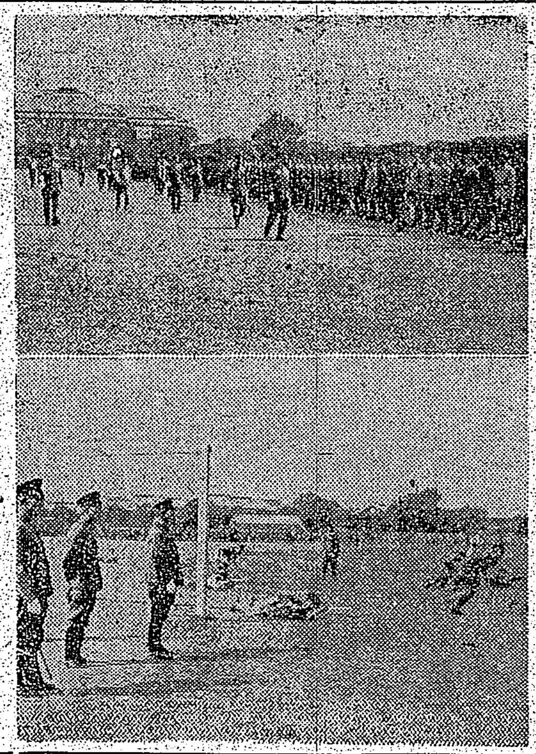

【寫眞（上）は郷軍の査閲（下）は分隊教練】

來朝中の德王けふ宮中參内

【東京十六日發同盟】入京第一夜を帝國ホテルに送つた蒙古聯合自治政府主席德王は十六日午後一時ホテルを出て[illegible]

一萬二千の若人群　眞摯敢闘の競技

終りに堂々の分列行進

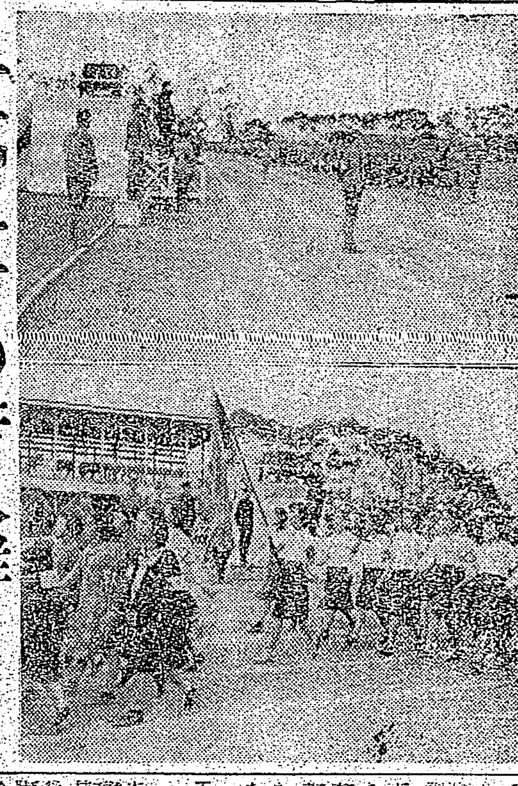

就業若人一萬二千が日頃鍛へた力と技を川村臺北州知事に閲覧して貰ふ晴れの日、十六日の臺都は麗かに晴れ上つて汗ばむ春暖續き、こと富田原頭は燃々たる春の陽射しがふり濺いで、若草燃え、陽炎ゆらゆらと立ちのぼる絶好の視閲日和に定刻午後一時頃から臺都百二十一團の男女青年團、團員一萬二千餘名は赤、紫、黄の綱襷たる色とりどりの團旗を先頭に押立てて會場へ會場へと勇んで參集、市大グランドのメンスタンドの前に整列して時を俟つ、かくて午後二時、この日の査閲官川村知事は石渡教育、園田文教兩課長、多賀社會教育主事を隨へて臨場、木原市長より狀況報告を聽取し查閲を[illegible]校、ラッパ吹奏裡に全員の敬禮を受けた後、一同恭々しく宮城を遙拜、木原市長の令旨奉讀あつて川村知事は各青年團の服裝視閲を行ひ、それより各青年團別に部隊[illegible]練、男子團員の元氣一ぱいた大日本國民體操、女子青年團員の防空競技、擔架、防火各訓練、男子團員の國防競技、手榴彈投げ、重量運搬の各競技がつづいて行はれ、各種目に眞摯敢闘し就業青年男女の意氣と力を十分に發揮し思ふ存分その若さを誇示した、次で女子青年團員の臺北州歌、行進合同遊戲あり、その洗練した[illegible]

各種競技の成績 [illegible]

強歩大會の豫選 [illegible]

みんな額に汗して

愛國苧麻の植栽奉仕

錦町區家庭班の人達

[illegible]

石川鐵道部長神戸から乘船 [illegible]

座れぬ東京市電 [illegible]

無理な勉強を避け身體を練らせた

新竹の輝く軍國の家の母は語る

結核に強い露人 [illegible]

鑛山工場防空指導要領 [illegible]

大角大將らの英靈

大將らの英靈は海の勇士に守られ假り安置所に

南支より空路高雄に無言の歸還をした故大角海軍大將らの英靈は海の勇士に守られ假り安置所に安置された【高雄要塞司令部許可濟】

食糧增産の指導

全國に指導員を派遣

【東京十五日發同盟】[illegible]

比島の恐日ぶり

神經衰弱症にも等し

【門司同盟】太平洋の波高き時米國の第一線基地マニラに寄港した辰馬汽船の白羽丸（五、六九二トン）が十四日門司に歸港神經衰弱的なヒリッピンの恐日ぶりにつき船長古江多喜英氏は次のやうに語つた

本船はヒリッピンのパラナカンに積荷を取りに行つたが同港は不開港場である爲め許可を受ける爲にマニラに寄港したが入港前から米國軍用機に追跡され船上をスレスレに飛翔して一種の威嚇を加へ夜間は明るい探照燈を照らし續けて我々の行動を監視した、港内には潜水母艦一隻が潜水艇八隻を引連れて碇泊して居り陸上にはマニラ港と南方カブテ要塞地を結ぶ幅員二十米の軍用道路が新設されて居り道路の兩側は海を見下して放兵線が布かれる外に銃眼が設けあるなど戰時狀態の觀を呈してゐた、日本人に對する警戒は最も嚴重で日本語の出來るヒリッピン人探偵が[illegible]米官憲から尾行されてゐると云ふ有樣ですが[illegible]米人の家族は殆ど本國に引揚げて仕舞つたとの事でした

若草子女團員ら被服修理の奉仕 [illegible]

落語家や萬歳師で演藝聯盟結成 [illegible]

時局型篤農家を選ぶ

戰時重要農林水產物表彰式

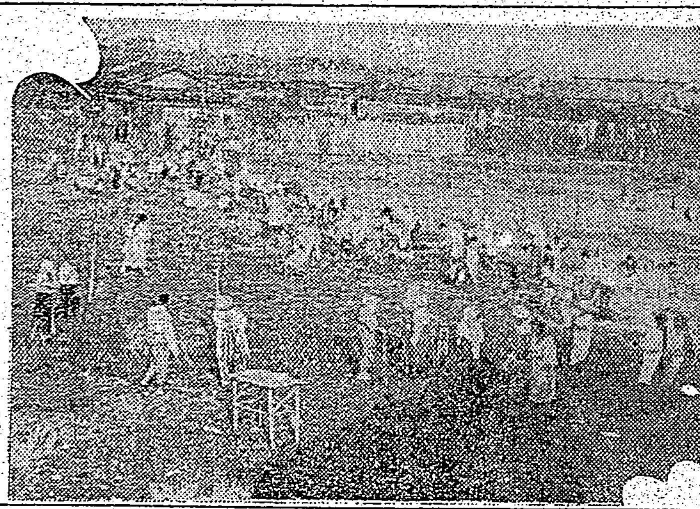

[illegible]

邦商を締出

交渉中に解せぬ佛印の肚

【神戸本社特電十六日發】[illegible]

神戸に安住を求めるユダヤ人の群增加 [illegible]

娛樂に飢へる人達に健全娛樂を提供 [illegible]

消化不良・二日酔に　胃腸・藥・養　イさやか

內地での木炭配給對策成る [illegible]

報國校友會　高校の新體制 [illegible]

ラヂオ

朝 [illegible]

晝 [illegible]

夜 [illegible]

けふの天氣 [illegible]

定期船 [illegible]

出船入船 [illegible]

日本郵船 基隆出帆 [illegible]

東亞海運 基隆出帆 [illegible]

辰馬汽船 基隆出帆 [illegible]

大連汽船 基隆出帆 [illegible]

大阪商船 臺灣出帆 [illegible]

第一期決算報告 [illegible]　豐國殖產株式會社

文明堂

園田丈夫

臺灣總督府獎勵金付
機生發斯瓦炭木式置定
農業・鑛山用　山林工業用

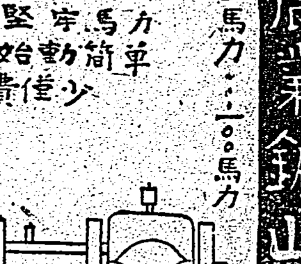

元賣發作製
奈良製作所
台北州羅東郡五結庄四結一五一

臺灣肛門病院　台北市表町二ノ一〇　電話二六八六番　院長田村耕城

齒科須永齒科醫院　台北市末廣町（新世界館前）須永務

阿野金庫

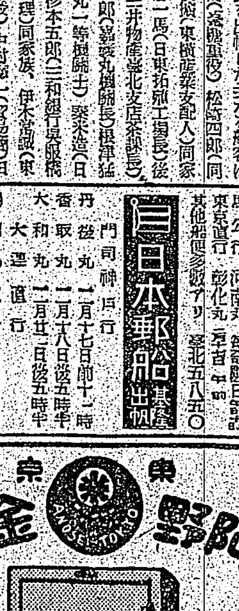

台北　長谷川商行

本日（月）午後七時ヨリ於市公會堂
「大東亞共榮圈講演會」
挨拶　高商校長　遠藤壽三
東亞共榮圈の指導原理　高商教授　山鹿光世
東亞共榮圈の自給性　高商教授　田淵實
東亞共榮圈と臺灣の地位　今川淵
映畫
主催　南邦經濟學會
後援　總督府情報部　臺北市役所　臺灣南方協會
來聽歡迎

萬なかだち
看護婦　女傭人　記帳係　タイピスト　女中至急入用　女中さん　女店員入用　女給仕　和服裁縫　第一生命　所長　店員募集　自動車　店讓受たし　のせ京染店　山内京染店　公社債の御用命は　賣家　電話買入　家屋　女事務員雇入　福本商店

臺各地綜合版

臺中六五號を凌ぐ新品種育成に成功
抵抗力強く數々の特長

【臺中電話】臺中州農事試驗場では曩に末永場長の遺業である臺中鶴米六五號の育成に大ヒットを放つて以來全島唯一の優良品種として農村の經濟に素晴らしい普及振りを見せて來たが、さらに從來育成し來つた臺中鶴米第一二三號、一五〇號も見事成功し米穀地中部臺灣の米穀改良に輝しい一ページを飾つた、一二三號は既に州下各郡に植栽されつつあるが、州當局に於ては米穀の抵抗一五〇號も極力普及奬勵する方針である

青年團表彰傳達式

【東港電話】高雄州東港郡下の優良青年團表彰傳達式は十一日紀元佳節に際し長谷川總督より表彰金百圓を交付、表彰され、十七日午前十一時より州廳において州知事より之を傳達された

新營郡街庄協議會

【新營電話】臺南州新營郡下各街庄の本年度協議會は次の日程により開催することに決定した
十七日後壁庄、十九日街庄組合、二十五日水道組合、二十五日白河庄、二十六日新營及鹽水南街、二十七日柳營庄、二十八日番社庄

鶯歌街三たび榮譽

臺北州では毎年二月十一日の紀元の佳節を卜し皇民錬成運動の實績顯著なる州下街庄に對し知事賞旗を授與して來たが海山郡鶯歌街は昭和十四、十五の兩年度この榮譽に浴した本年度もこれを受賞するに至つたが、街民はこの三年連續に深く感激し將來も之が持續を期せんと大いに張切り一層協力

斗六郡下產業組合役員全部指名決る

【斗六電話】臺南州斗六郡下產業組合役員選舉は郡守指名に一任した斗六郡の結果七日左の通り發表された

工業係を分離獨立
高雄州　斯業の發展に對處

【高雄電話】人口百萬の大都市建設を目指して邁進する高雄市は將來大なる都市計畫の遂行を完成するため新たに工業係を分離獨立せしめ工業化を高唱し工業及び臺灣新興工業都市として躍進

臺中、彰化市會

【臺中電話】臺中州下各街庄協議會は十五日彰化市會がトップとなつた、尚臺中市會は二十五日に夫々決定を見たが時局柄……

新營郡も好成績

木炭製造講習開始

【臺中電話】臺中州能高郡では木炭の增產を目指し……十五日午前十時より同所に於て

清水建組總代會

【大甲電話】臺中州大甲郡清水街清水建築信用購買利用組合は十四日午後二時より清水社會館に於て第一回總代會を開催、出席總代六十三名……

地方色　高雄

新良の天然ガスは良質な石油ガス
精密な物理試驗で判明

臺中州下の天然ガス噴出の箇所は數ケ所にあるが、これに科學のメスが揮はれた事がなく、その性質が究明されてゐないのを遺憾とし曩に……天然瓦斯研究所に依頼中のところ、去る一月二十三日同所太田技師一行が來東……

改良された部落

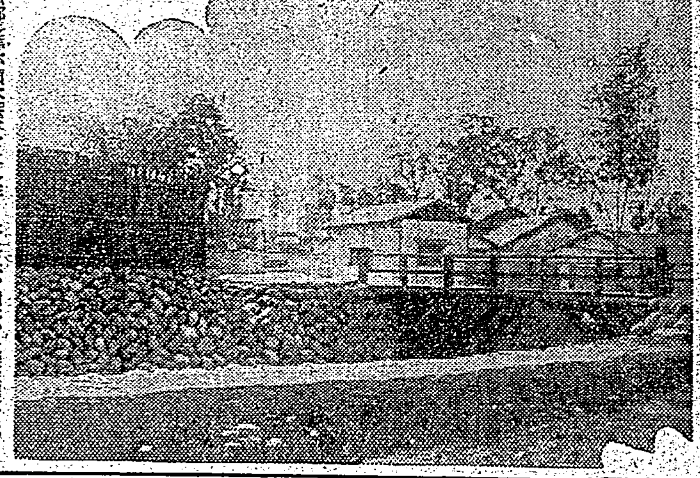

彰化食品組合總會

隣組の運動會

【高雄電話】高雄市……

臺南州下公會議

斗六郡街庄協議會

遠く俗塵を離れ心身鍛錬に奉仕
產金道路奉仕隊員のある日

蒸干米を密造

彰化市に火事

大甲郡街庄協議會

東港郡愛婦分會の獻納資金募集好況

次の朝刊連載小說

老春（らうしゆん）

川口松太郎　作
伊勢良夫　畫

本紙朝刊連載中の北村小松氏作「世紀の除夜」は、近く好評裡に完結となりますが引續き、先に「鶴八鶴次郎」の力作を以て絶讚を博した大衆文壇の巨匠川口松太郎氏が、再び「老春」の題下に健筆を揮ふことと決定しました。昨秋、川口氏は永らく胸底深く暖めてゐた素材を、新時代に生かすべく滿洲、ハルビン、牡丹江等へ――わが大和民族が意氣高らかに第二の高天ケ原を建設しつつある北滿の拓土を遍く巡歷行脚して、異常の感銘を抱いて歸來したが、『老春』は、正にその感銘の一工作であり、この感銘、この熱情こそは、氏の根強い花の如き筆致を更に匂ひ高く新時代に飛躍すべく、劃期的感激として、百萬讀者を魅了せずにはおかないでせう。挿繪は、既に御馴染の新進伊勢良夫氏で、作家川口氏のこの熱意に感激して張切つてゐます。切に御期待を乞ふ！

新日本文化建設
川口松太郎

人生の春を感得せる者も、老いて再び巡り來る青春。青年時代の感激を忘れてゐる……

畫心既に動く
伊勢良夫

「老春」――主題を伺つただけで既に畫心動く氣持ですが、川口先生が年來の秘林を……

世紀の除夜 (131)

北村小松 作
都竹伸一 畫

又逢ふ日（二）

「美佐子か！」
「本當に妹さんだ。……」

兄は、隊長の言葉を聞き、自分がまさぐるやうに、思はずさしのべた右手を、柔かい兩の掌の中に握つて呉れた、その手が、妹の手だといふ事を現實に感じたのであらう。

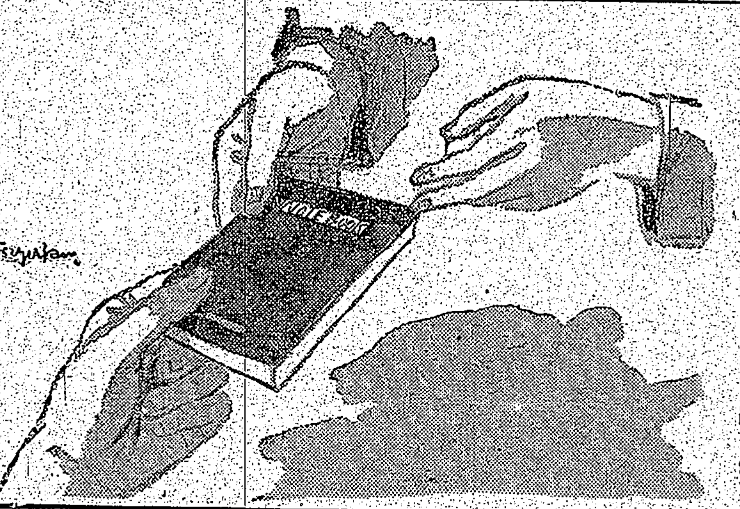

時局柄衣服は染替へて役立てませう　家庭染料　みやこ染

胃腸病と虛弱な體質に　殺菌性胃腸藥　戰功丸　嘉義市西門町　泰西商會

牡蠣の肝臟強精劑　強壯　グリゲン

盜汗制止速効　金鶏香水

筆觸滿點　ヨット鉛筆

頭痛にノーシン

蛔虫による國民保健運動　論議より實行　蛔虫ならマクニン　虫下しにマクニン錠

正しき月經促進新藥　エムサン

食慾增進　各帝國大學病院常備藥　キナブルトーゼ

病毒と體毒が氣持よく取れる　ベルツ丸
梅毒胎毒に惱む人　瘰毒しつ冷毒の人　遺傳や腦梅毒の人　吹出物ニキビの人　神經痛關節炎の人　硬化症高血壓の人　血液に汚れある人　頭痛耳鳴便秘の人
本舖　鈴木日本製藥社

アミノ酸とビタミンBの補給が肝要です
體力強化にポリタミン
武田發賣品